

TAMPEREEN  
KAUPUNKISEUTU



# Väestö- ja työllisyyskatsaus –Syyskuu 2020

---

Seutuhallitus 28.10.2020

Koonnut: Jussi Välimäki

# TAMPEREEN KAUPUNKISEUTU



## Väestönmuutos Tampereen kaupunkiseudulla 2020

(Tilanne 30.9.2020)

---

# Väestönmuutos Tampereen kaupunkiseudulla 2020

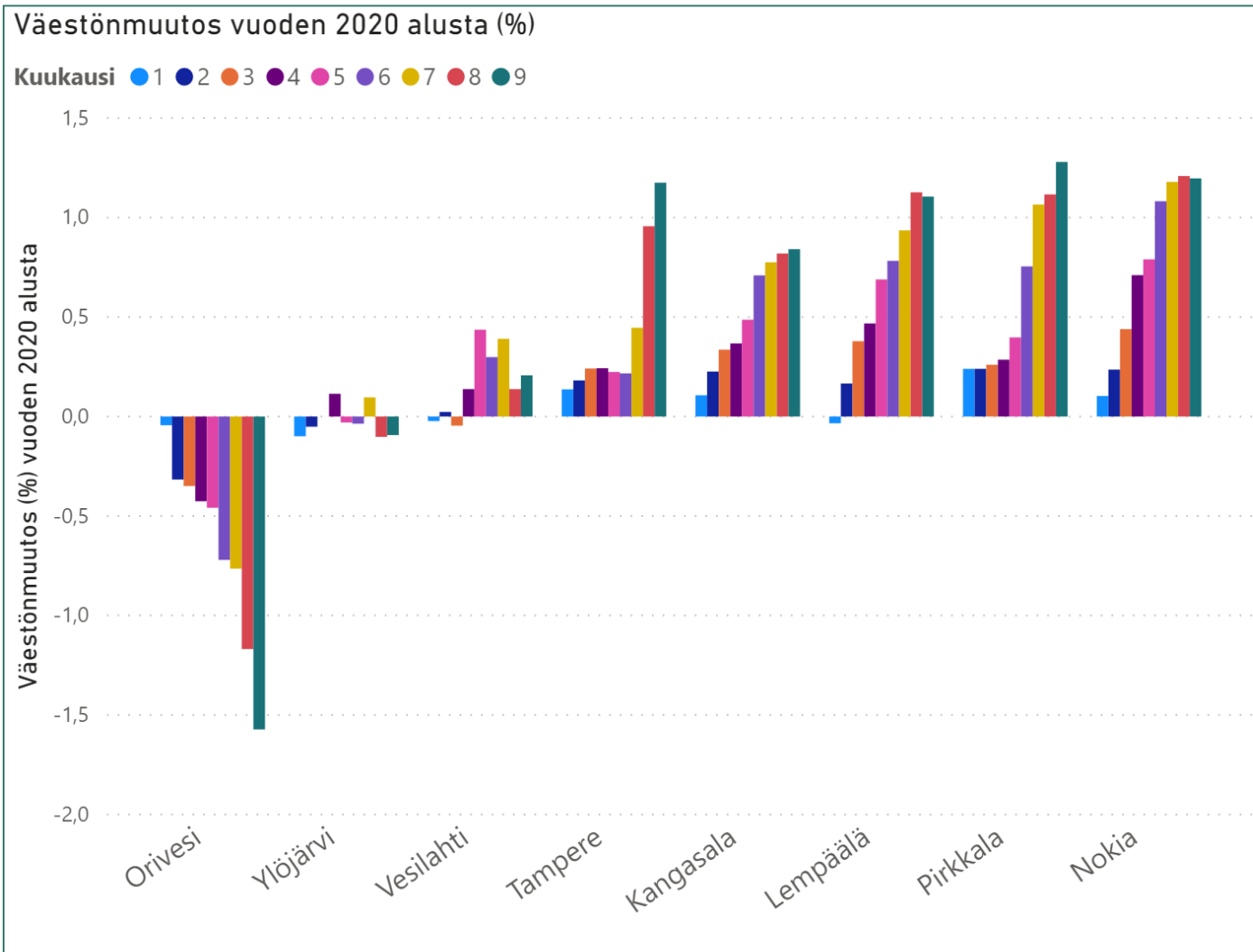

Kunta	Kuukausi	Väkiluku	Väestönmuutos vuoden alusta	Väestönmuutos vuoden alusta (%)
Kangasala	Syyskuu	32136	268	0,84
Lempäälä	Syyskuu	23783	260	1,11
Nokia	Syyskuu	34335	406	1,20
Orivesi	Syyskuu	9014	-144	-1,57
Pirkkala	Syyskuu	19874	251	1,28
Tampere	Syyskuu	240938	2798	1,17
Vesilahti	Syyskuu	4364	9	0,21
Ylöjärvi	Syyskuu	33223	-31	-0,09
<b>Yhteensä</b>		<b>397667</b>	<b>3817</b>	<b>0,97</b>

Kaupunkiseudun väestö on kasvanut 3817 asukkaalla vuoden 2020 alusta.

Kunnista suurimmat prosentuaaliset kasvut ovat tällä hetkellä Pirkkalassa (1,28%) ja Nokiassa (1,20%). Myös Tampere ja Lempäälä ovat kasvaneet yli yhdellä prosentilla syyskuun loppuun mennessä.

Oriveden sekä Ylöjärven väestökehitys on ollut tänä vuonna negatiivista.

# Väestönmuutoksen osatekijät 2020 Q1-Q3

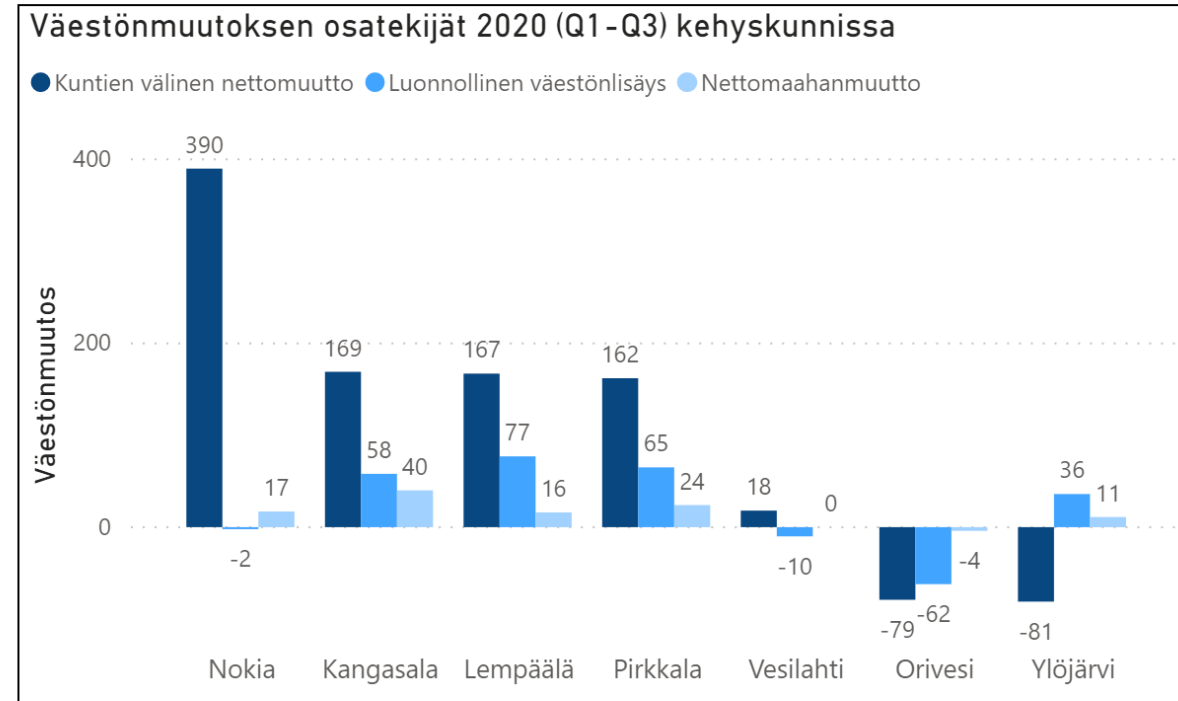
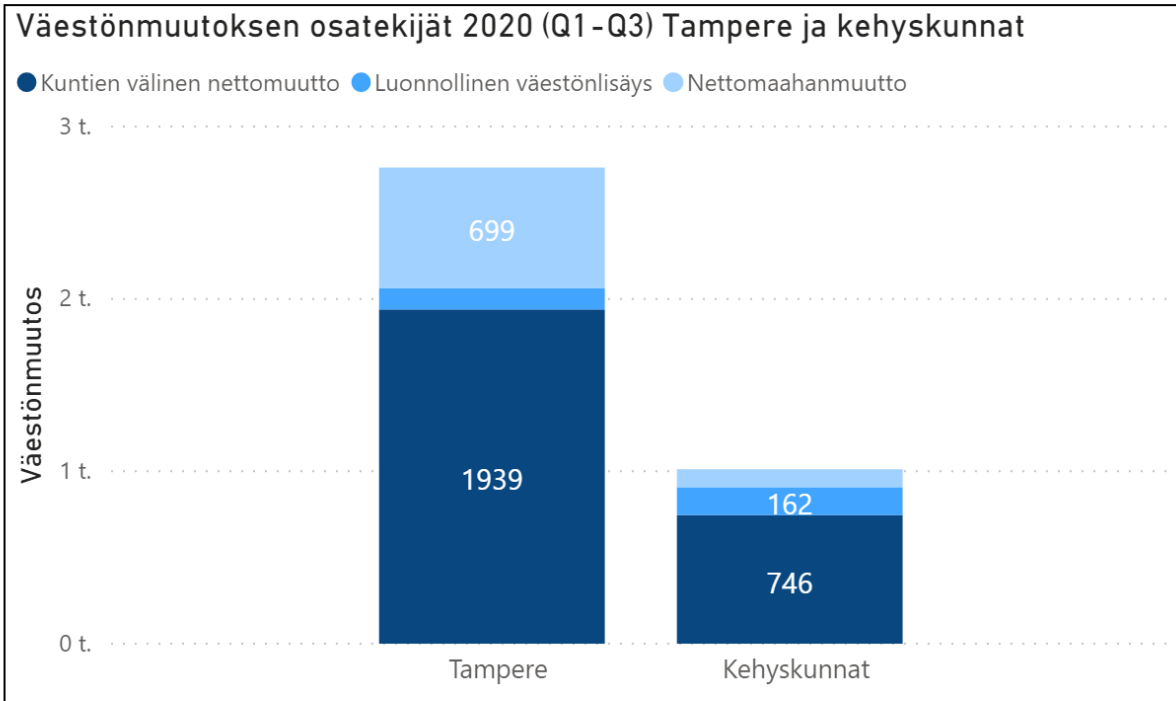

Kunta	Kuntien välinen nettomuutto 2020	Luonnollinen väestönlisäys 2020	Nettomaahanmuutto 2020
Kangasala	169	58	40
Lempäälä	167	77	16
Nokia	390	-2	17
Orivesi	-79	-62	-4
Pirkkala	162	65	24
Tampere	1939	124	699
Vesilahti	18	-10	0
Ylöjärvi	-81	36	11
<b>Yhteensä</b>	<b>2685</b>	<b>286</b>	<b>803</b>

Lähde: Tilastokeskus, väestön ennakkotilasto

Seudun positiivinen väestönmuutos on perustunut vuonna 2020 erityisesti muualta Suomesta tulevaan muuttovoittoon.

Luonnollinen väestönlisäys on ollut maltillisen positiivista koko seudun tasolla.

Nettomaahanmuutto on keskittynyt Tampereelle.

# Väestönmuutos Tampereen kaupunkiseudulla 2019-2020

● Väestönmuutos 2020 (9/2020) ● Väestönmuutos 2019 (9/2019)

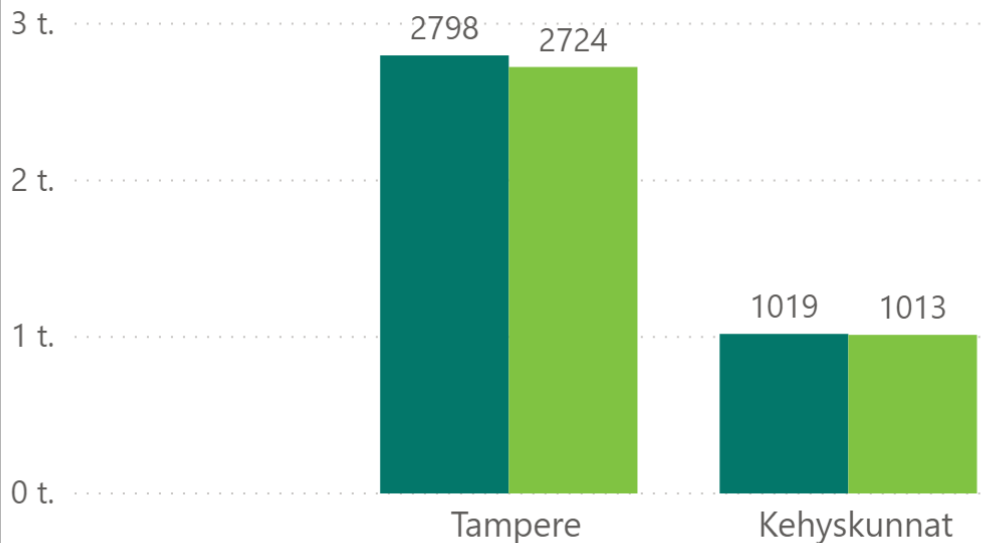

● Väestönmuutos 2020 (9/2020) ● Väestönmuutos 2019 (9/2019)

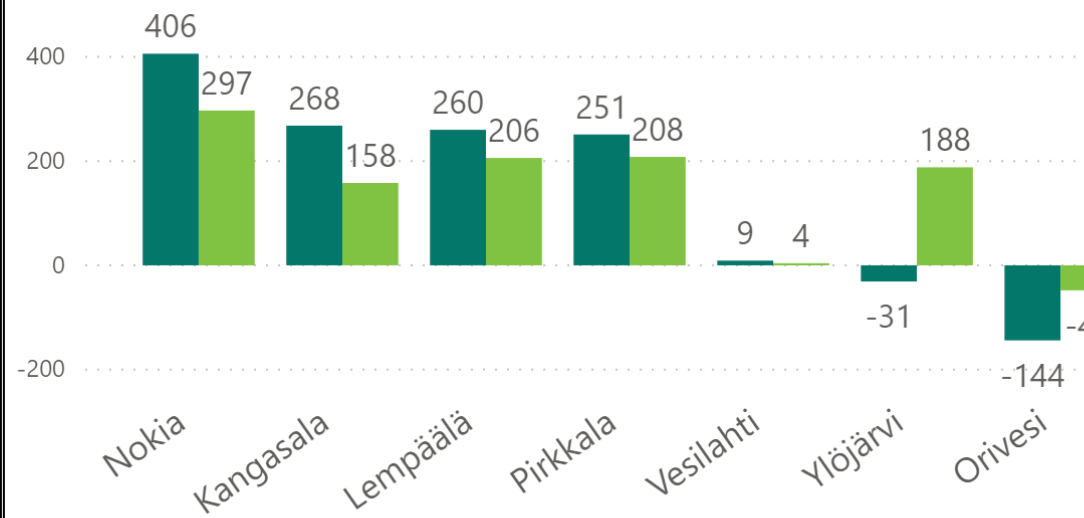

Kunta	Väkiluku 31.12.2019	Väkiluku 9/2020	Väestönmuutos 2020 (9/2020)	Väestönmuutos 2020 % (9/2020)	Väestönmuutos 2019 (9/2019)	Väestönmuutos 2019 % (9/2019)
Kangasala	31868	32136	268	0,84	158	0,50
Lempäälä	23523	23783	260	1,11	206	0,89
Nokia	33929	34335	406	1,20	297	0,89
Orivesi	9158	9014	-144	-1,57	-48	-0,52
Pirkkala	19623	19874	251	1,28	208	1,07
Tampere	238140	240938	2798	1,17	2724	1,16
Vesilahti	4355	4364	9	0,21	4	0,09
Ylöjärvi	33254	33223	-31	-0,09	188	0,57
<b>Yhteensä</b>	<b>393850</b>	<b>397667</b>	<b>3817</b>	<b>0,97</b>	<b>3737</b>	<b>0,96</b>

Lähde: Tilastokeskus, väestön ennakkotilasto

# Väestönmuutoksen osatekijät 2019 ja 2020 Q1-Q3

Kuntien välinen nettomuutto 2020 ja 2019 (Q1-Q3)

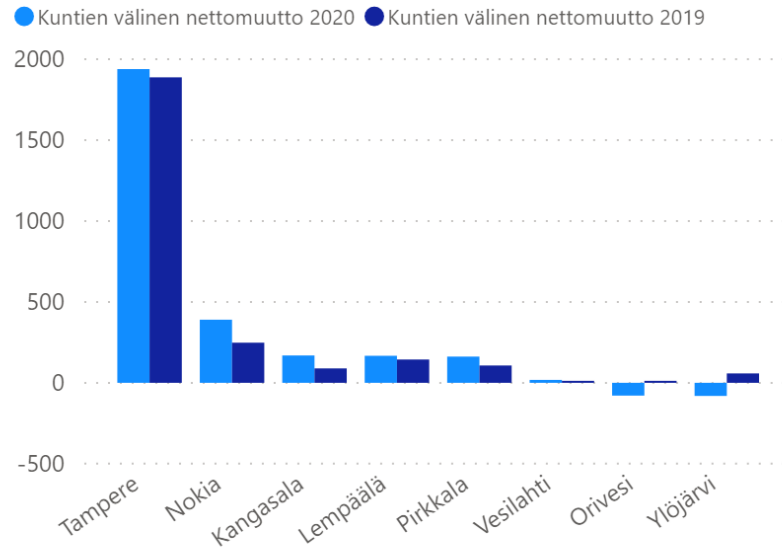

Luonnollinen väestönlisäys 2020 ja 2019 (Q1-Q3)

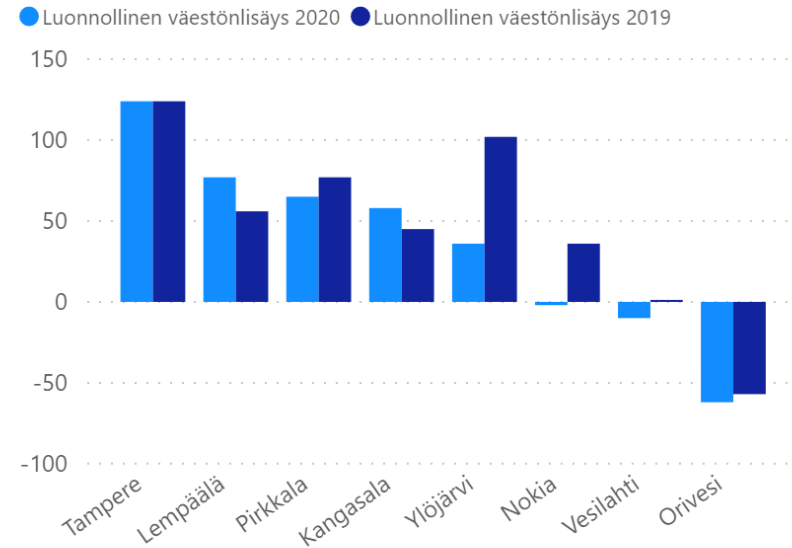

Nettomaahanmuutto 2020 ja 2019 (Q1-Q3)

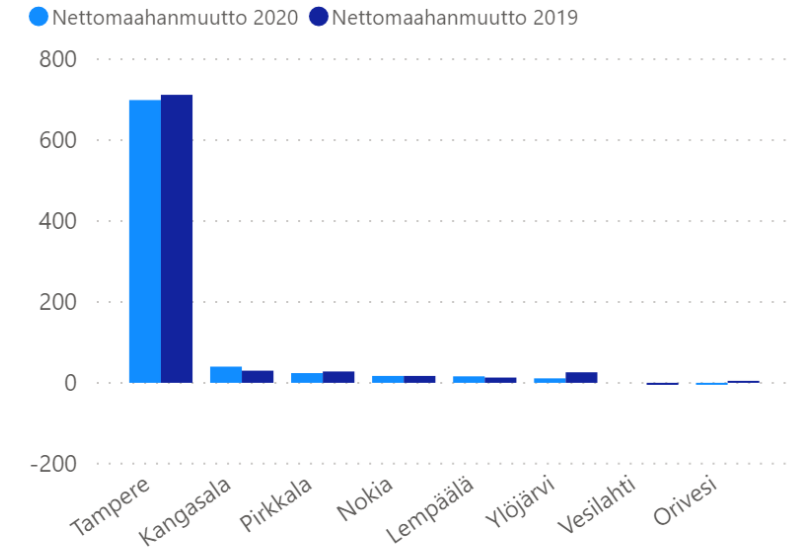

Kunta	Kuntien välinen nettomuutto 2020	Kuntien välinen nettomuutto 2019	Luonnollinen väestönlisäys 2020	Luonnollinen väestönlisäys 2019	Nettomaahanmuutto 2020	Nettomaahanmuutto 2019
Kangasala	169	89	58	45	40	30
Lempäälä	167	144	77	56	16	13
Nokia	390	248	-2	36	17	17
Orivesi	-79	9	-62	-57	-4	2
Pirkkala	162	107	65	77	24	28
Tampere	1939	1888	124	124	699	712
Vesilahti	18	7	-10	1	0	-5
Ylöjärvi	-81	58	36	102	11	26
<b>Yhteensä</b>	<b>2685</b>	<b>2550</b>	<b>286</b>	<b>384</b>	<b>803</b>	<b>823</b>

# Yhteenveto väestönmuutoksista 9/2019 ja 9/2020

- Koko seudun väestönkasvu on ollut 9/2020 mennessä ennakkotietojen perusteella hieman viime vuotta voimakkaampaa (0,97% v.2020 vs. 0,96% v.2019)
- Seudun kunnista edellistä vuotta voimakkaammin ovat kasvaneet Nokia, Pirkkala, Lempäälä, Kangasala sekä Tampere. Ylöjärven positiivinen väestönkasvu vuonna 2019 on kääntynyt negatiiviseksi vuoden 2020 aikana. Oriveden väestön väheneminen on voimistunut entisestään vuoden 2020 aikana. Vesilahden väestönmuutos on pysynyt maltillisesti positiivisena.
- Väestönmuutosten osatekijöistä seudulle positiivinen kuntien välinen nettomuutto on kasvanut vuoteen 2019 verrattuna. Luonnollinen väestönlisäys sekä maahanmuuton tuoma väestönkasvu ovat olleet hieman edellistä vuotta vähäisempiä.

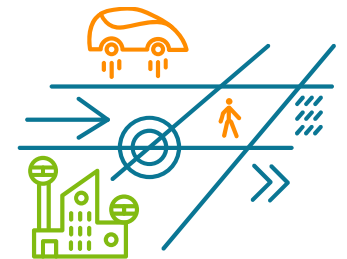

# TAMPEREEN KAUPUNKISEUTU



## Väestönmuutos MAL-sopimus -seuduilla 2020

(Tilanne 30.9.2020)

---



# Väestönmuutos MAL-seuduilla vuoden 2020 alusta

Väestönmuutos vuoden 2020 alusta (%)

Seutu ● Helsingin seutu ● Oulun seutukunta ● Tampereen kaupunkiseutu ● Turun seutu

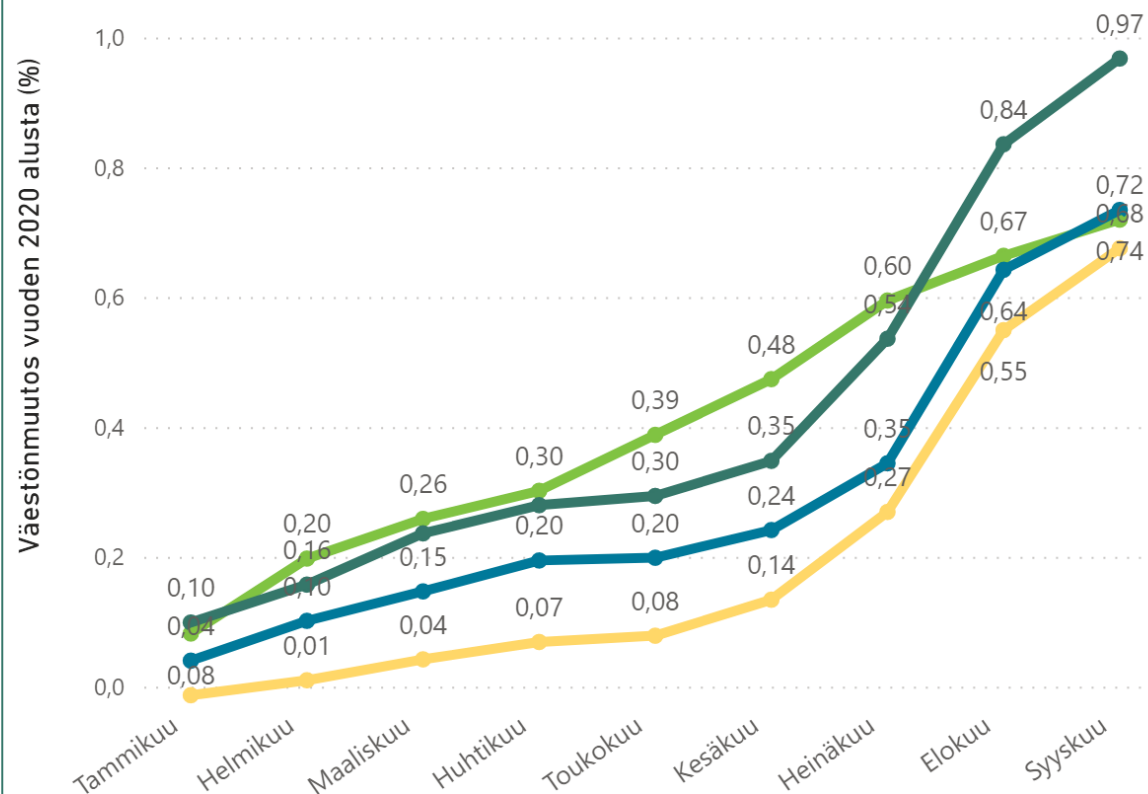

Seutu	Kuukausi	Väkiluku	Väestönmuutos vuoden alusta	Väestönmuutos vuoden alusta (%)
Helsingin seutu	Syyskuu	1522233	10896	0,72
Tampereen kaupunkiseutu	Syyskuu	397667	3817	0,97
Turun seutu	Syyskuu	353739	2378	0,68
Oulun seutukunta	Syyskuu	264334	1931	0,74
<b>Yhteensä</b>		<b>2537973</b>	<b>19022</b>	<b>0,76</b>

MAL-seutujen vertailussa Tampereen kaupunkiseudun väestönkasvu on ollut vuonna 2020 muita seutuja voimakkaampaa (0,97%).

# Väestönmuutoksen osatekijät MAL-seuduilla 2020 Q1-Q3

## Väestönmuutoksen osatekijät MAL-seuduilla 2020 Q1-Q3

● Kuntien välinen nettomuutto 2020 ● Luonnollinen väestönlisäys 2020 ● Nettomaahanmuutto 2020

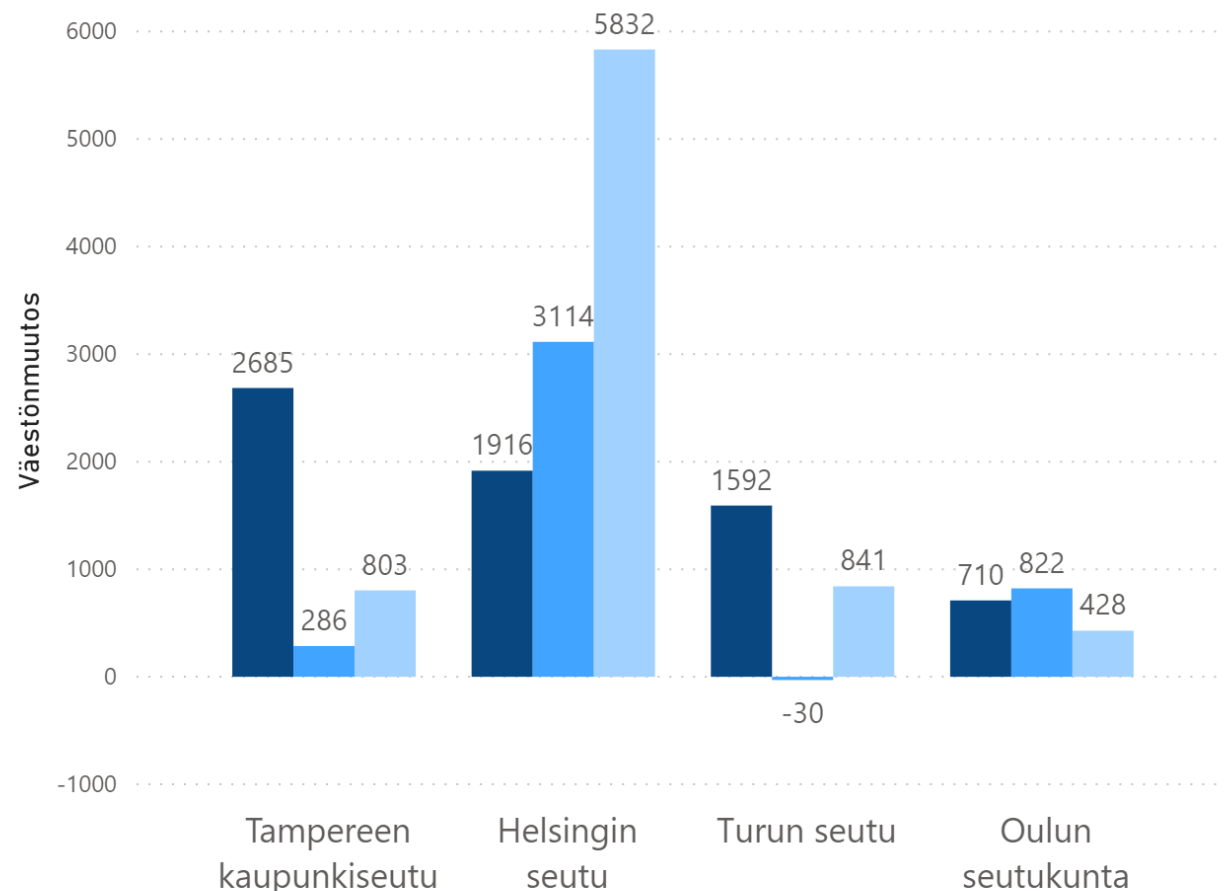

Seutu	Kuntien välinen nettomuutto	Luonnollinen väestönlisäys	Nettomaahanmuutto
Helsingin seutu	1916	3114	5832
Oulun seutukunta	710	822	428
Tampereen kaupunkiseutu	2685	286	803
Turun seutu	1592	-30	841

Tampereen seudun väestönkasvu on perustunut muita MAL-seutuja selvemmin muualta Suomesta tulevaan muuttovoittoon. Syyskuun 2020 loppuun mennessä tämä maan sisäinen muuttovoitto on ollut suurempaa kuin muilla seuduilla.

Helsingin seudun kasvu on perustunut vuonna 2020 erityisesti maahanmuuttoon sekä luonnolliseen väestönlisäykseen.

# Väestönmuutos MAL-seuduilla 2019-2020

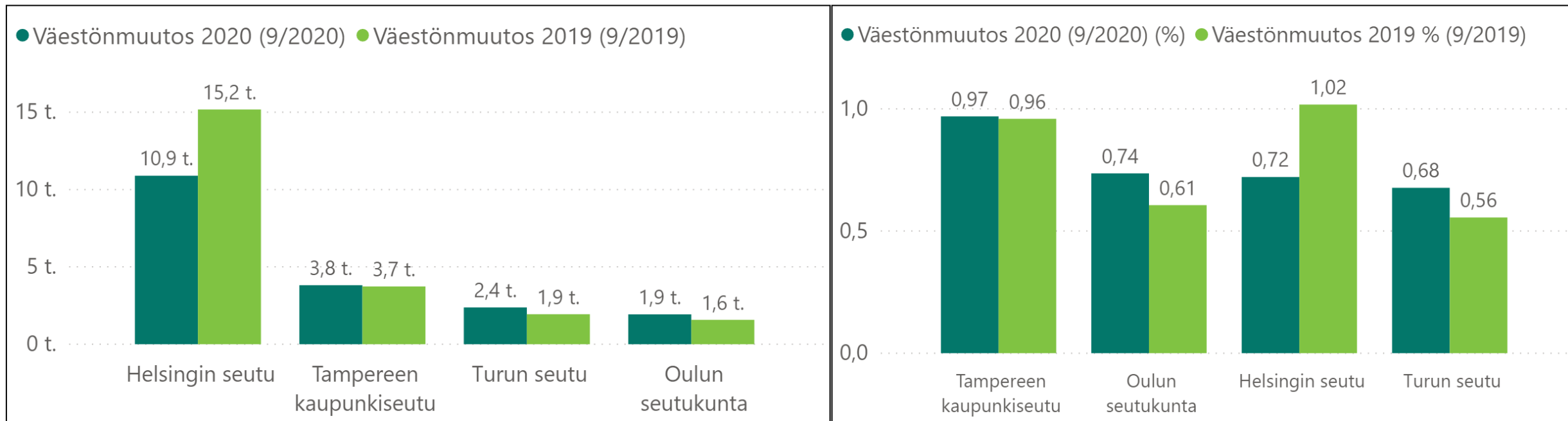

Seutu	Väkiluku 31.12.2019	Väkiluku 9/2020	Väestönmuutos 2020 (9/2020)	Väestönmuutos 2020 % (9/2020)	Väestönmuutos 2019 (9/2019)	Väestönmuutos 2019 % (9/2019)
Helsingin seutu	1511337	1522233	10896	0,72	15179	1,02
Oulun seutukunta	262403	264334	1931	0,74	1577	0,61
Tampereen kaupunkiseutu	393850	397667	3817	0,97	3737	0,96
Turun seutu	351361	353739	2378	0,68	1940	0,56

# Väestönmuutoksen osatekijät MAL-seuduilla 2019 ja 2020 Q1-Q3

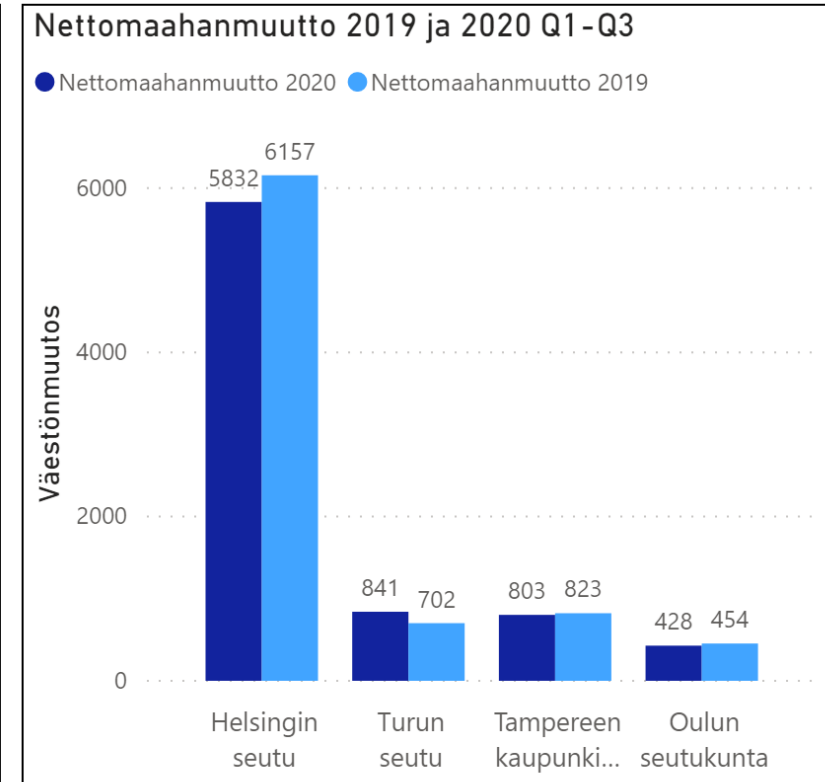
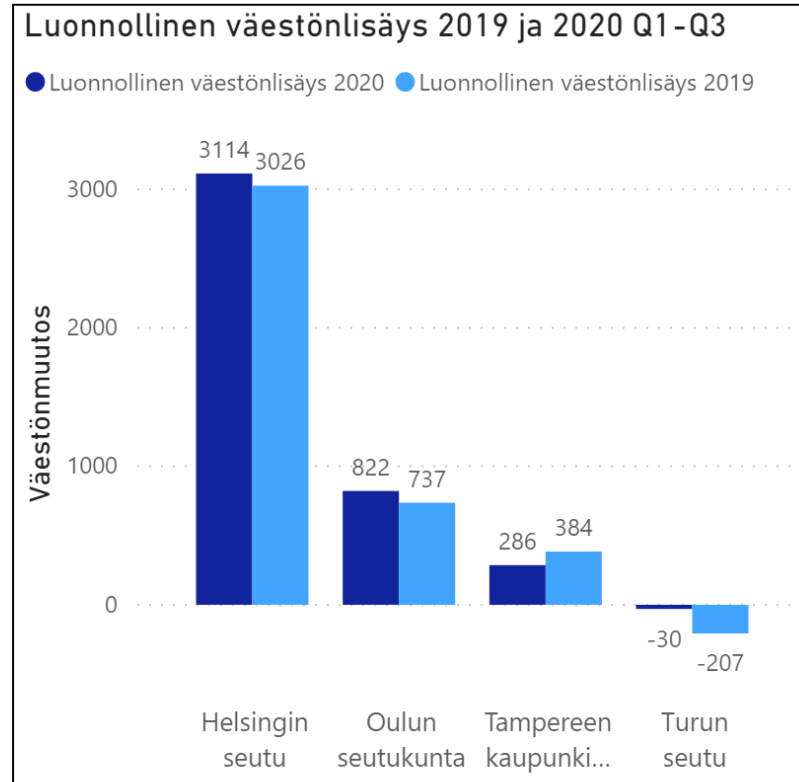
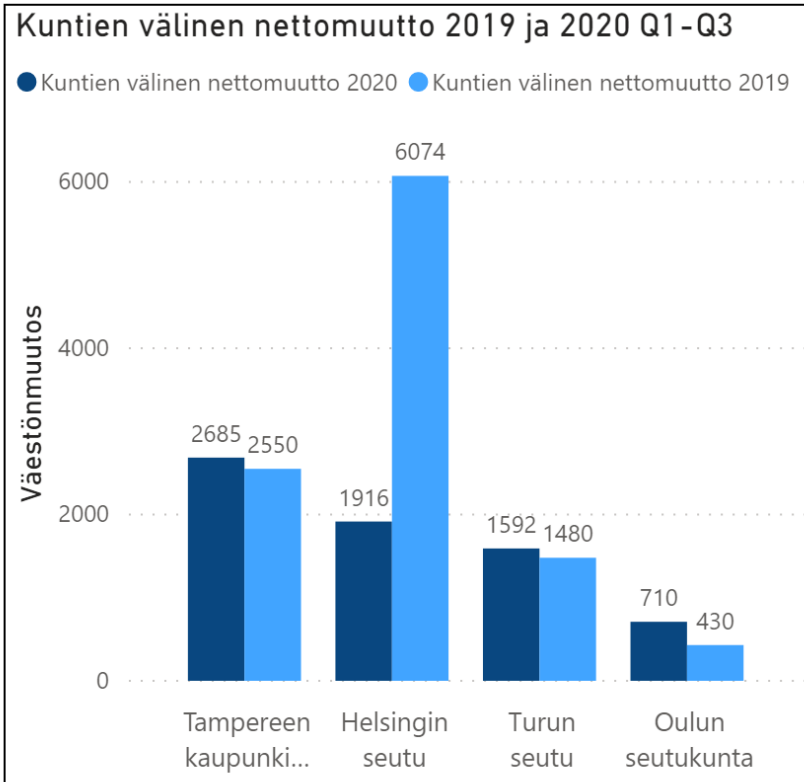

Seutu	Kuntien välinen nettomuutto 2020	Kuntien välinen nettomuutto 2019	Luonnollinen väestönlisäys 2020	Luonnollinen väestönlisäys 2019	Nettomaahanmuutto 2020	Nettomaahanmuutto 2019
Helsingin seutu	1916	6074	3114	3026	5832	6157
Oulun seutukunta	710	430	822	737	428	454
Tampereen kaupunkiseutu	2685	2550	286	384	803	823
Turun seutu	1592	1480	-30	-207	841	702
<b>Yhteensä</b>	<b>6903</b>	<b>10534</b>	<b>4192</b>	<b>3940</b>	<b>7904</b>	<b>8136</b>

Lähde: Tilastokeskus, väestön ennakkotilasto

# Yhteenveto väestönmuutoksista MAL-seuduilla 9/2019 ja 9/2020

- Tampereen kaupunkiseudun väestönkasvu on ollut prosentuaalisesti muita seutuja voimakkaampaa vuonna 2020. Väestönkasvu on perustunut muualta Suomesta tulevaan muuttovoittoon.
- Tampereen sekä Turun ja Oulun seutujen väestö on kasvanut enemmän 30.9. mennessä kuin edellisenä vuonna vastaavana ajankohtana. Helsingin seudun väestönkasvu taas on ollut merkittävästi vähäisempää kuin vuonna 2019.
- Syynä Helsingin seudun pienempään kasvun on ollut kuntien välisen nettomuuttovoiton merkittävä putoaminen lähes 70 prosentilla. Myös maahanmuutto Helsingin seudulle on ollut jonkin verran vähäisempää kuin vuonna 2019.

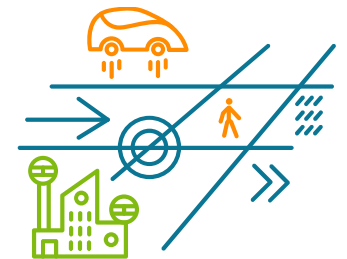

# TAMPEREEN KAUPUNKISEUTU



## Työllisyys Tampereen kaupunkiseudulla ja MAL-sopimus -seuduilla 2020

(Tilanne 30.9.2020)

---

# Työllisyys Tampereen kaupunkiseudulla 2019-2020

Työttömyysaste (%) 8/2020

Alue ● Kangasala ● Lempäälä ● Nokia ● Orivesi ● Pirkkala ● Tampere ● Vesilahti ● Ylöjärvi

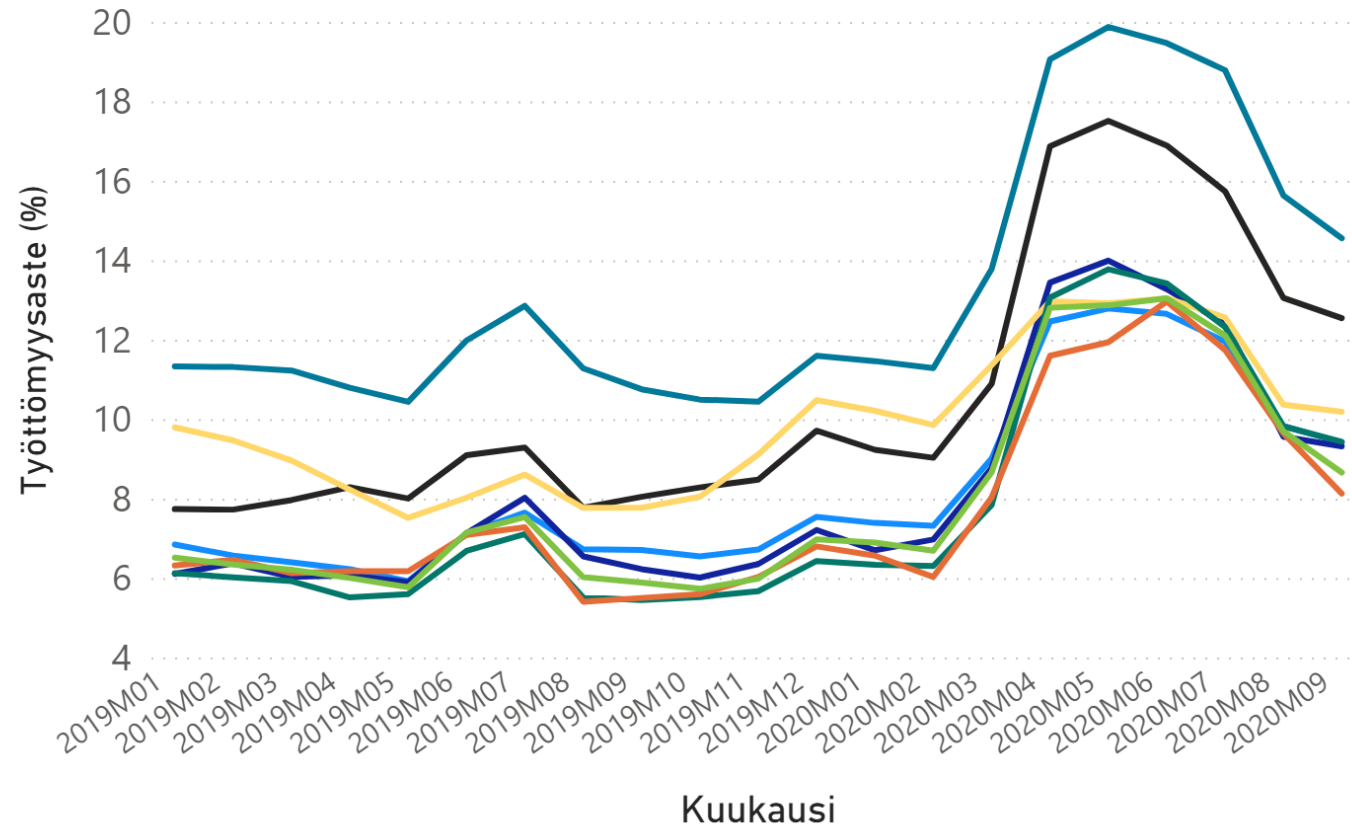

Kunta	Työttömyysaste (%) 9/2020	Työttömät 9/2020	Lomautettu 9/2020
Kangasala	9,4	1437	290
Lempäälä	9,3	1029	250
Nokia	12,6	1999	593
Orivesi	10,2	400	64
Pirkkala	9,5	907	238
Tampere	14,6	17277	2526
Vesilahti	8,2	167	33
Ylöjärvi	8,7	1386	272

Lähde: Työ- ja elinkeinoministeriö, Työnvälitystilasto

# Työllisyys MAL-seuduilla 2019-2020

Työttömyysaste (%) MAL-seuduilla kuukausittain

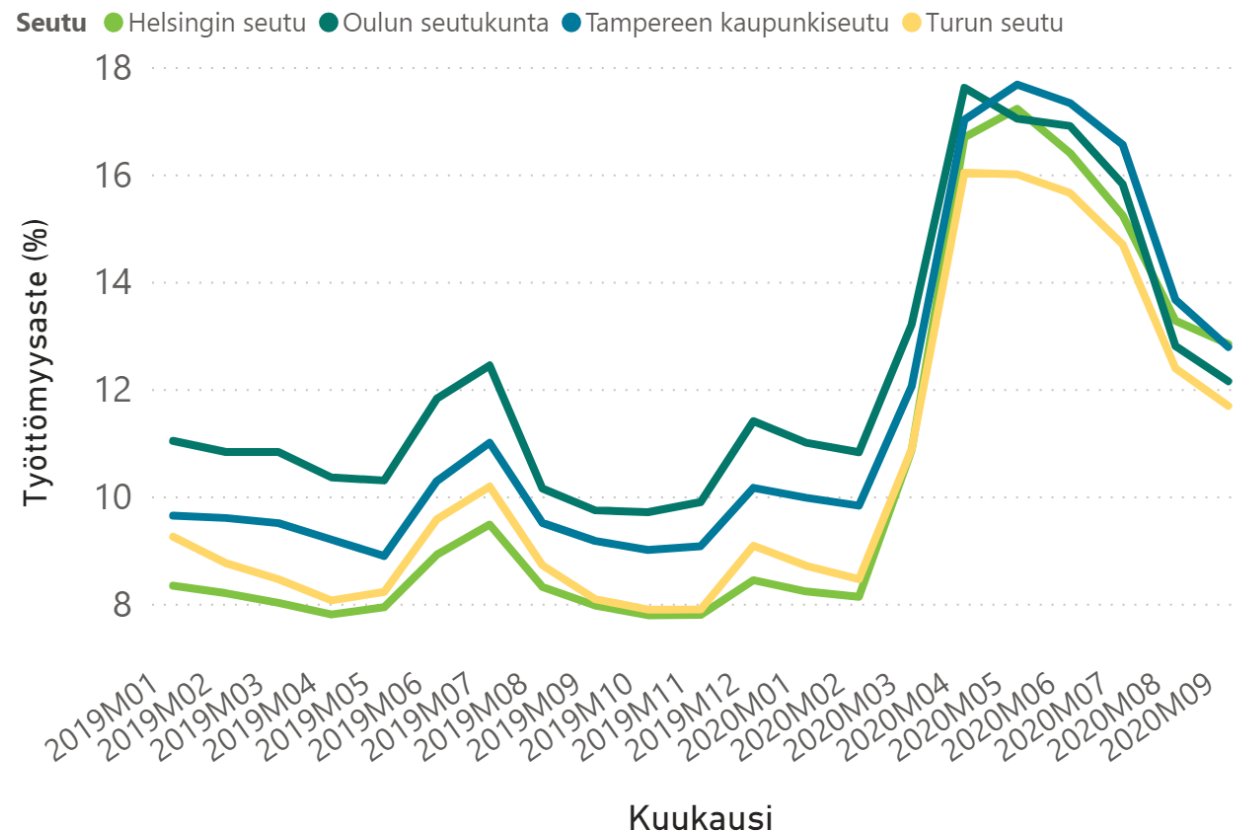

Seutu	Työttömyysaste (%) 9/2020	Työttömät 9/2020	Lomautettu 9/2020
Helsingin seutu	12,9	101042	22594
Tampereen kaupunkiseutu	12,8	24602	4266
Turun seutu	11,7	20037	4074
Oulun seutukunta	12,2	15081	1641